

SEGUIR SOSTENIENDO LO COMÚN

INFORME ANUAL 2025



ILSB
Género • Formación
Liderazgo

INSTITUTO DE LIDERAZGO

SIMONE DE BEAUVOIR

Somos una organización feminista de la sociedad civil que, desde hace 25 años, impulsa la participación ciudadana y el fortalecimiento de liderazgos sociales y políticos con perspectiva de género, interseccionalidad y derechos. **Nuestra misión es formar, acompañar y vincular estos liderazgos para que incidan en la transformación de las estructuras de desigualdad, contribuyendo a la justicia social y de género. Desde esta apuesta, trabajamos con mujeres, juventudes, personas indígenas, afroamericanas, defensoras del territorio, trabajadoras del hogar y personas de la diversidad sexogenérica, reconociendo la riqueza de sus experiencias y saberes.**

En el ILSB creemos en la fuerza de lo colectivo. Nuestra visión es la de construir sociedades más justas e igualitarias a través de la contribución de liderazgos fortalecidos que generan cambios desde sus territorios, comunidades y espacios de incidencia.

CDMX, MÉXICO. 2026

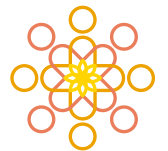

ILSB
Género • Formación
Liderazgo





ÍNDICE



- 03** EDITORIAL.
SOSTENER LO COMÚN EN TIEMPOS ADVERSOS
- 05** ASÍ SE VEN LOS IMPACTOS DE FORMAR Y ACOMPAÑAR MOVIMIENTOS
- 07** SALUD, DERECHOS QUE SE HACEN REALIDAD
- 12** CUIDADOS, HACER POLÍTICAS PARA TODAS
- 19** JUSTICIA CLIMÁTICA Y SOSTENIBILIDAD DE LA VIDA,
DE AQUÍ NACE LA DEFENSA DEL TERRITORIO
- 24** DEMOCRACIA: PARTICIPACIÓN POLÍTICA DE TODAS LAS MUJERES
- 31** LOS RECURSOS QUE NOS SOSTIENEN

A colorful illustration of a market stall. A man wearing a blue cap and a green apron stands behind a counter. On the counter are several woven baskets filled with various goods, including what looks like dried beans, lentils, and other food items. The stall is covered by a red awning supported by yellow poles. In the background, there are more stalls and hanging items. The overall style is a vibrant, hand-drawn illustration.

EDITORIAL

SOSTENER LO COMÚN EN TIEMPOS ADVERSOS

Este año el mundo dio otro giro más hacia la profundización de las crisis: el cierre del espacio cívico a nivel global, el ascenso de los conservadurismos, la crisis del multilateralismo y las consecuencias para el orden global.

Se acumulan señales que no son aisladas: la retirada —explícita o silenciosa— de actores filantrópicos con compromisos de largo aliento, la fragmentación de los movimientos y luchas sociales y la amenaza sobre todo aquello que suene a feminismos o perspectiva de género.

En ese contexto, el trabajo de las organizaciones sociales se vuelve más complejo, pero también más visible en su sentido profundo: como práctica sostenida de organización, cuidado y disputa por lo común. **Este informe se construye desde ahí.**

En un tiempo donde la complejidad suele fragmentarse en indicadores aislados o relatos técnicos que pierden densidad humana, el tianguis permite otra cosa: ver el conjunto sin perder lo situado, reconocer el dato sin separarlo de la experiencia, y entender que el impacto no ocurre en línea recta, sino en intercambio, en red, junto a muchas otras.

CADA MOMENTO ES UNA FORMA DE RELACIÓN

Relación entre evidencia y territorio.

Entre política pública y vida cotidiana.

Entre conocimiento técnico y saber comunitario.



Ahí aparecen liderazgos que no siempre encajan en las categorías tradicionales de representación, pero que sostienen procesos de largo aliento: personas que cuidan, que acompañan, que traducen derechos en prácticas posibles. Liderazgos colectivos que no buscan ocupar el centro, sino expandirlo, algo que aprendimos este año con reflexiones colectivas sobre la disputa del poder.

En un escenario donde las desigualdades se profundizan y la incertidumbre nos atraviesa, también requerimos disputar el lenguaje y la narrativa.

En medio de esa complejidad, lo que hemos fortalecido no es solo la capacidad de incidencia, sino la infraestructura social que la sostiene: redes feministas, coaliciones, alianzas con sectores educativos y de salud, con mujeres en la política, con jóvenes indígenas y afromexicanas en cargos municipales, con cuidadoras y trabajadoras del hogar, con procesos formativos que multiplican capacidades de intervención y transformación de nuestros entornos.

Ahí es donde el trabajo del ILSB encuentra su sentido; en la constatación de que hay una arquitectura viva de organización colectiva que sigue ampliando márgenes de lo posible. Que forma, acompaña y conecta liderazgos diversos. Que produce evidencia desde los territorios y la convierte en herramienta pública.



Nuestro informe es un espacio donde los datos no reemplazan a las historias, donde las historias no sustituyen a la evidencia, y donde ambos se necesitan para sostener algo más grande: la posibilidad de seguir ensanchando la participación política de quienes históricamente han sido colocadas en los márgenes.

Silvia Soler Casellas

Directora Interina



ASÍ SE VEN LOS IMPACTOS DE FORMAR Y ACOMPAÑAR MOVIMIENTOS

1446

LIDERAZGOS FORTALECIDOS

y acompañados en su lucha por la justicia social y la igualdad de género.

7373

PERSONAS BENEFICIADAS

directamente de nuestras acciones de incidencia social y política en la agenda de género.

24.1 MILLONES

DE PERSONAS ALCANZADAS

con nuestras campañas y contenidos de comunicación para impulsar cambios culturales profundos y sostenibles.

918

PERSONAS

participaron en nuestros espacios de encuentro.

43

ALIANZAS CONSOLIDADAS

con organizaciones de sociedad civil, instancias de gobierno, colectivos activistas, organismos internacionales, empresas e instituciones educativas.

TRABAJAMOS EN 16 ESTADOS:

- Campeche
- CDMX
- Chiapas
- Estado de México
- Guanajuato
- Guerrero
- Hidalgo
- Jalisco
- Oaxaca
- Nuevo León
- Puebla
- Quintana Roo
- Sonora
- Tabasco
- Veracruz
- Yucatán

¡RECIBIMOS EL PREMIO FLOR A LA DIVERSIDAD!

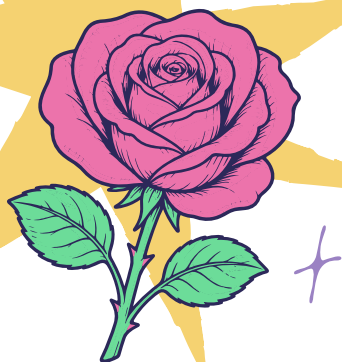

Este reconocimiento otorgado por la **Fundación FLOR** distingue a organizaciones de Latinoamérica que colocan la diversidad como eje estratégico, mediante prácticas innovadoras, sostenibles y de alto impacto social. Fuimos seleccionadas por nuestro compromiso sostenido para transversalizar la diversidad, la equidad y la inclusión tanto en nuestra gestión interna como en nuestra acción pública.

PARTICIPAMOS EN LA XVI CONFERENCIA REGIONAL SOBRE LA MUJER DE AMÉRICA LATINA Y EL CARIBE

articulando nuestras propuestas sobre cuidados con actores de América Latina, el Caribe y Europa.

En el encuentro “Tejiendo el Pacto Birregional de Cuidados: Desafíos, voces y propuestas desde la sociedad civil de América Latina, el Caribe y Europa”, subrayamos la urgencia de superar lógicas eurocéntricas y coloniales para construir relaciones horizontales de colaboración en ámbitos clave como los presupuestos, la generación de conocimiento y el diseño, implementación y evaluación de políticas de cuidados.



También presentamos los hallazgos de nuestro estudio “**Trabajo del hogar y trabajo de cuidados: una distinción necesaria para avanzar en derechos**”, contribuyendo a posicionar el Pacto Birregional de Cuidados LAC-UE como un proceso participativo que trasciende lo intergubernamental y se consolida como una apuesta colectiva con legitimidad social.

REDES Y COALICIONES CON LAS QUE SOSTENEMOS NUESTRO TRABAJO:

- Red Trezando Cuidados
- Red de Derechos Económicos, Sociales y Culturales (Red-DESC)
- Alianza Global por los Cuidados (AGC)
- Grupo Regional de Género y Extractivas
- MX Marea Verde
- Grupo Territorio, Género y Extractivismo
- Red Feminista Antimilitarista
- Frente Común contra la Impunidad



SALUD



DERECHOS QUE SE HACEN REALIDAD

A través de investigación, formación e incidencia, trabajamos para que derechos como:

- Abortar de forma libre, segura y gratuita
- Acceder a educación integral en sexualidad
- Participar de las decisiones públicas

dejen de ser promesas y comiencen a vivirse en los territorios.



PAPELITO HABLA

LO QUE DICEN LOS DATOS SOBRE EL ACCESO EFECTIVO AL ABORTO

No basta con que el derecho al aborto exista en el papel, hay que mirar qué dicen los datos cuando las personas quieren ejercerlo porque “papelito habla”.

¿QUÉ HICIMOS?

Nuestra investigación *De la despenalización al acceso* puso a dialogar:

- Cifras oficiales
- Experiencias en territorio
- Voces de quienes acompañan y brindan servicios

EN OCHO ESTADOS:

- Ciudad de México
- Estado de México
- Michoacán
- Nayarit
- Puebla
- Sonora
- Quintana Roo
- Veracruz

Revisamos datos de la Dirección General de Información en Salud (DGIS), observamos clínicas y escuchamos a personal de salud y acompañantes.

EL RESULTADO: un diagnóstico que muestra no solo lo que se registra, sino lo que realmente ocurre.

Qué dicen los datos: aunque el aborto está parcialmente despenalizado en 25 estados, el acceso efectivo sigue siendo desigual, fragmentado y limitado, especialmente para quienes enfrentan mayores condiciones de vulnerabilidad.

Hay avances notorios, pero también retos muy importantes:

- El legrado, un procedimiento obsoleto y riesgoso, sigue siendo de los más utilizados.
- El desabasto de misoprostol y mifepristona limita la atención en varios estados.
- Los servicios implican costos indirectos que se convierten en barreras económicas.
- Persisten vacíos en la atención: sin intérpretes de lenguas indígenas, sin accesibilidad en algunos territorios y sin protocolos para personas trans y no binaries.
- La objeción de conciencia sigue sin regulación y limitando el acceso, la rotación de personal y los horarios restringidos concentran la atención en pocas manos.

Nuestra investigación también evidenció desigualdades estructurales: mientras la Secretaría de Salud e IMSS-Bienestar concentran la mayoría de los Servicios de Aborto Seguro, otras instituciones prácticamente no los ofrecen.

La desigualdad en el mapa, se refleja en los territorios: Más de la mitad de los **18,874 ABORTOS REGISTRADOS A INICIOS DE 2025** ocurrieron en Ciudad de México, **dejando a muchas personas fuera del acceso real en sus estados.**



En este ejercicio, ocho activistas de REDefine, nuestra red de juventudes por los derechos sexuales y reproductivos, fortalecieron sus capacidades de investigación acción participativa, generaron información pública, documentaron lo que ocurre en sus comunidades y demostraron el poder de producir evidencia desde los territorios a través de la contraloría social.

Estos hallazgos ya están abriendo diálogo con tomadoras de decisión y personal de salud.; y durante 2026 los presentaremos en los ocho estados, porque papelito con evidencia, contribuye a garantizar el acceso real al aborto para todas las personas.



SI NO SABE, PREGUNTE

CAPACITACIÓN EN EDUCACIÓN INTEGRAL EN SEXUALIDAD



Cuando no hay Educación Integral en Sexualidad (EIS), lo que circula son dudas, desinformación y violencias. A través de nuestro proyecto *“Lo público es nuestro”*, activistas formadas por el ILSB llevaron la EIS donde se necesita, capacitando a:

- Adolescencias, juventudes
- Docentes
- Personal de salud

en 16 estados del país, utilizando el *ABCdeEIS*, nuestra guía práctica que facilita abordar la sexualidad desde un enfoque integral, basado en derechos.

EL ALCANCE FUE AMPLIO Y ESTRATÉGICO: formamos a **1,044 profesionales de la salud —de medicina, enfermería, psicología y servicios amigables—**, así como a docentes de educación básica y media superior. A través de ellas, ellos y elles, la EIS llega a miles de infancias y adolescencias en escuelas públicas y espacios comunitarios.

Trabajamos ocho ejes clave —**género, sexualidad, diversidad, salud sexual y reproductiva, relaciones, habilidades, violencia y seguridad, y derechos sexuales y reproductivos**— incorporando además perspectivas antirracistas, interculturales y de juventudes como sujetas de derechos. No se trató solo de transmitir contenidos, sino de fortalecer capacidades para sostener conversaciones necesarias en aulas y consultorios.

El impacto es concreto y multiplicador:

- Docentes y personal de salud reportaron mayor conocimiento y confianza para abordar la EIS, integrando el ABCdeEIS en sus clases y consultas, incluso como material permanente en bibliotecas escolares.
- Adolescencias y juventudes mostraron más seguridad, comprensión y apertura para hablar de su cuerpo y emociones, y para tomar decisiones informadas.
- Consolidamos alianzas con el sector educativo y de salud —incluyendo la SEP e IMSS-Bienestar— que permiten dar continuidad y ampliar el alcance de estos procesos para que sean sostenibles y perduren en el tiempo

Así, contribuimos a construir una red de actores clave que hoy tienen herramientas para prevenir violencias, reducir embarazos no deseados, combatir la discriminación y fomentar la vivencia de la sexualidad desde el placer y el consentimiento.

GARANTIZAR LA EIS ES TRANSFORMAR LA MANERA EN QUE ENTENDEMOS A LAS ADOLESCENCIAS Y JUVENTUDES: no como personas a las que se les dice qué hacer, sino como sujetas con agencia, capaces de decidir sobre su vida.



CUIDADOS

HACER POLÍTICAS
PARA TODAS



Hemos apostado por posicionar los cuidados como una perspectiva transversal, presente en distintos ámbitos —educativo, laboral, comunitario, entre otros—, para dejar de tratarlos como un asunto privado y colocarlos en el centro de lo público.

A través de formación, certificación e incidencia, llevamos los cuidados del espacio doméstico a la política pública, fortaleciendo capacidades en el ámbito municipal, reconociendo el trabajo de quienes cuidan y generando condiciones para transformar la organización social de los cuidados.



FORMACIÓN DE FUNCIONARIADO MUNICIPAL EN CUIDADOS

Llevamos la formación en cuidados hasta la cocina, hasta los niveles de gobierno que impactan de manera más directa a las personas.

En colaboración con la Secretaría de las Mujeres, impulsamos un proceso de formación para 620 funcionarias municipales y estatales en **Hidalgo, Nuevo León y Tabasco**, con el objetivo de integrar la perspectiva de cuidados en la gestión pública local. Apostamos por fortalecer liderazgos feministas que traduzcan la agenda de cuidados en decisiones, políticas y acciones concretas.

Partimos de una certeza: el nivel municipal —el más cercano a la gente— es clave para que los cuidados dejen de ser una carga invisible y se conviertan en una responsabilidad compartida y garantizada.

A través de una formación situada, basada en el intercambio de experiencias y el análisis crítico, trabajamos temas como género, liderazgo feminista y políticas públicas de cuidados. Pero, sobre todo, abrimos una conversación urgente: reconocer los cuidados como un asunto público, político y central para avanzar hacia la justicia social y de género.

El impacto de este proceso es claro:

- Las participantes fortalecieron sus capacidades para diseñar e impulsar políticas de cuidados desde sus territorios.
- Se consolidaron redes entre mujeres en el servicio público, generando alianzas para incidir de manera sostenida.
- Se amplió la comprensión de los cuidados como un eje que impacta la economía local, la prevención de violencias y la calidad de vida.
- Se posicionó la corresponsabilidad del Estado en la organización social del cuidado.

Este proceso no solo formó habilidades, movió narrativas y voluntades. Sentó las bases para que los cuidados dejen de pensarse como un asunto privado y comiencen a diseñarse como política pública.

EL SIGUIENTE PASO YA ESTÁ EN MARCHA: construiremos un diagnóstico que dará pie a dos pilotos de políticas municipales de cuidados, llevando lo aprendido a la acción concreta en los territorios.





CERTIFICACIÓN DE CUIDADORAS DE PERSONAS ADULTAS MAYORES

**Los cuidados —aunque históricamente invisibles—
sostienen la vida entera.**

En México, mientras crece la demanda de cuidados hacia personas adultas mayores, este trabajo sigue recayendo en mujeres en condiciones de precariedad, informalidad y poco reconocimiento. Frente a esta realidad, **impulsamos un proceso de certificación para trabajadoras del hogar en el estándar EC0669, enfocado en el cuidado básico de personas adultas mayores en domicilio.**

Participaron 20 trabajadoras, quienes no sólo fortalecieron habilidades técnicas, sino que también reconocieron el valor político y económico de su trabajo. A través de una formación con enfoque de género e interseccional, abordamos temas como la división sexual del trabajo y el cuidado como un campo especializado que requiere conocimientos, habilidades y derechos.

El impacto va más allá del certificado. Este proceso permitió:

- Nombrar y validar saberes históricamente invisibilizados, reconociendo el cuidado como trabajo especializado.
- Fortalecer la agencia de las trabajadoras, quienes ahora cuentan con más herramientas para negociar mejores condiciones laborales.
- Ampliar sus posibilidades de inserción laboral, más allá de esquemas tradicionales y precarios.
- Reconfigurar su identidad: de trabajadoras invisibilizadas a trabajadoras con competencias certificadas.



Pero también encendió una conversación más amplia:

el cuidado no es ayuda, es un trabajo distinto al trabajo del hogar, y como tal, debe ser reconocido, remunerado y garantizado en condiciones dignas.

Este esfuerzo contribuye a posicionar el cuidado como un pilar de la economía y del sostenimiento de la vida, evidenciando la urgencia de profesionalizar el sector. Al mismo tiempo, abre camino para construir un sistema de cuidados más justo, donde la formación, la certificación y los derechos laborales sean parte central.

Sabemos que esto no termina aquí. Así como en el tianguis una sola persona no sostiene el puesto, los cuidados tampoco se sostienen en solitario. Por eso, este proceso marca el inicio de algo más grande: **fortalecer la organización colectiva, impulsar esquemas de cooperativización y seguir abriendo caminos para que más trabajadoras accedan a mejores condiciones.**

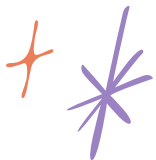



MUJERES JÓVENES INDÍGENAS Y AFROMEXICANAS

PONEN LOS CUIDADOS SOBRE LA MESA



En este tianguis, cuando las mujeres hablan desde su experiencia, no sólo comparten saberes: cambian la receta completa.

Ante la ausencia de voces de las mujeres jóvenes indígenas, afroindígenas y afroamericanas en el debate público sobre los cuidados, impulsamos un proceso de formación de largo aliento —iniciado en 2024 y consolidado en 2025— **con 23 participantes de 12 estados del país.** Apostamos por una pedagogía feminista y situada, con perspectiva afrocentrada, que no sólo forma, sino que reconoce a las participantes como productoras de conocimiento.

Como resultado de esta formación, las participantes crearon el **Recetario de saberes para los cuidados y el Buen Vivir**, un documento colectivo que recupera prácticas, experiencias y saberes ancestrales, y propone una nueva forma de entender los cuidados desde una mirada antirracista, comunitaria y centrada en la sostenibilidad de la vida.

Este proceso también movió estructuras y narrativas:

- Las participantes fortalecieron sus liderazgos desde su identidad, incorporando herramientas para incidir en espacios comunitarios y públicos.
- Se consolidaron diálogos intergeneracionales que amplían la comprensión de los cuidados más allá de lo doméstico, hacia lo colectivo y lo político.
- Se visibilizó el cuidado como un sistema atravesado por desigualdades estructurales, rompiendo con su visión individualizada y mercantilizada.
- Se transitó de la transmisión oral de saberes a su producción escrita, posicionando a las mujeres como autoras y referentes de conocimiento.



LAS DISCUSIONES FUERON CLARAS: las decisiones públicas sobre los cuidados deben reconocer que son las mujeres indígenas y afroamericanas quienes cuidan en condiciones de mayor desigualdad.

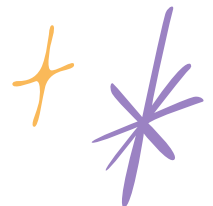

JUSTICIA CLIMÁTICA Y SOSTENIBILIDAD DE LA VIDA



Aquí se siembran procesos colectivos que sostienen la vida y defienden los territorios.

A través de encuentros regionales y procesos organizativos, impulsamos espacios que van más allá del intercambio: se convierten en plataformas políticas de articulación, donde las experiencias locales dialogan, se fortalecen y escalan hacia agendas comunes. En un contexto cada vez más adverso —marcado por el avance del extractivismo, la militarización y el despojo territorial—, la organización colectiva y la articulación entre actoras no solo son estratégicas, son indispensables.



LA TIERRA SE CUIDA Y SE DEFIENDE

MUJERES ORGANIZADAS PARA DEFENDER LA VIDA FRENTE AL DESPOJO

Acompañamos el proceso de constitución de **“Mujeres Tejiendo el Territorio”**, una organización impulsada por mujeres de la Red Mexicana de Organizaciones Campesinas y Forestales (Red MOCAF), que surge ante una doble realidad: la exclusión histórica de las mujeres en la toma de decisiones sobre los bosques y el aumento de amenazas extractivas sobre sus territorios.

PARTICIPARON 20 MUJERES DE OAXACA, MORELOS, VERACRUZ, COAHUILA, GUERRERO Y CIUDAD DE MÉXICO, quienes partieron de sus propias experiencias para analizar las problemáticas de sus territorios, fortalecer su organización y construir una agenda común.

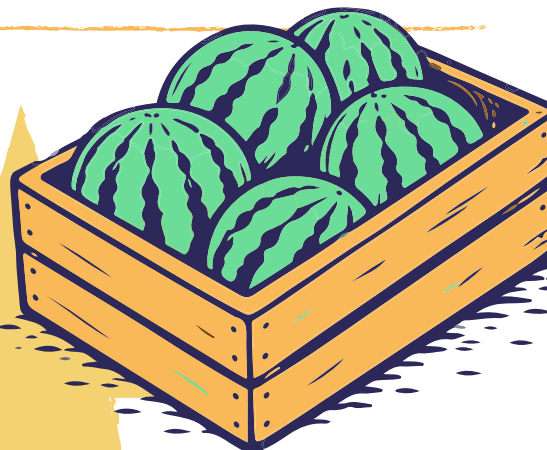

El impacto de este proceso es profundo y estructural:

- Se consolidó un “nosotras” organizado, con identidad, visión y agenda propia.
- Las participantes reconocieron su papel como sujetas políticas, capaces de incidir en la gobernanza forestal.
- Se fortalecieron sus capacidades para disputar espacios de decisión dentro de sus comunidades y en la propia Red MOCAF.
- Se posicionó el papel de las mujeres como clave para la sostenibilidad ambiental, el manejo forestal y la vida comunitaria.

No sólo fortalecimos capacidades individuales, **sentamos las bases para la constitución de un liderazgo colectivo con poder de incidencia.** Al nombrarse, organizarse y articularse, estas mujeres ampliaron su margen de acción frente a actores que amenazan sus territorios.

En 2025, el trabajo organizativo de las defensoras derivó en un logro fundamental: la constitución legal y presentación pública de la organización Mujeres Tejiendo el Territorio, consolidando su lugar dentro de la Red MOCAF y abriendo nuevas posibilidades de incidencia política.

Hoy, este esfuerzo continúa con la construcción de una agenda territorial que articula propuestas concretas, alianzas estratégicas y acciones colectivas para defender los territorios.





ACÁ ESTÁ EL TRUEQUE DE SABERES

ENCUENTRO REGIONAL "APUESTAS FEMINISTAS POR LA JUSTICIA CLIMÁTICA"

Impulsamos un espacio donde 35 defensoras del territorio de América Latina — **de Bolivia, Chile, Colombia, Costa Rica, El Salvador, México y Panamá** — nos reunimos para analizar, compartir y fortalecer estrategias frente a una crisis que es ambiental, pero también política, económica y social.

Partimos de una realidad compartida: el avance del extractivismo, los megaproyectos y las falsas soluciones climáticas —como ciertos modelos de energía, mercados de carbono o explotación de minerales— no solo no resuelven la crisis, sino que profundizan el despojo de territorios, la desigualdad y la precarización de la vida, especialmente para mujeres indígenas, campesinas y rurales.

Frente a esta doble amenaza —la crisis climática y las respuestas que la agravan—, el encuentro se convirtió en un espacio clave para articular resistencias y construir alternativas desde los territorios:

- Fortalecimos una lectura regional compartida, identificando cómo el avance de las ultraderechas, la militarización y el poder corporativo intensifican la disputa por los bienes naturales.
- Intercambiamos prácticas concretas de resistencia, desde la agroecología, la gestión comunitaria de bosques y agua, hasta la producción de conocimiento y narrativas para la incidencia.
- Consolidamos una visión política común, donde la justicia climática se entiende desde los feminismos comunitarios como una lucha por la autonomía, la autodeterminación y la defensa del patrimonio biocultural.
- Reforzamos la articulación entre defensoras, sentando bases para una posible red regional que permita sostener acciones colectivas a largo plazo.

Este proceso permitió reafirmar algo fundamental: las mujeres que habitan y defienden los territorios no solo resisten, también construyen alternativas reales. Sus prácticas —sistemas agroalimentarios comunitarios, economías solidarias, organización territorial— son respuestas concretas que sostienen la vida frente a la crisis.

Además, el encuentro profundizó una comprensión clave: la crisis climática no es aislada, sino parte de un entramado histórico de violencias coloniales y patriarcales. Frente a ello, las defensoras no solo denuncian, disputan narrativas y construyen otros horizontes posibles.

ESTE ESPACIO NO TERMINA AQUÍ.

Avanzamos hacia la consolidación de una articulación regional, que permita sostener la defensa de los territorios, fortalecer capacidades de incidencia y proyectar estrategias conjuntas frente a un escenario cada vez más complejo.



DEMOCRACIA



PARTICIPACIÓN POLÍTICA DE TODAS LAS MUJERES.

A través de formación política, participación de juventudes y escucha comunitaria, apostamos por una democracia más incluyente, donde mujeres, juventudes y comunidades indígenas y afromexicanas no sólo estén presentes, sino que tengan herramientas y capacidad real de incidencia.

AQUÍ SE TRANSFORMA LA POLÍTICA

PROGRAMA DE LIDERAZGOS DE LAS MUJERES EN LA POLÍTICA

Colaboramos nuevamente con el **Instituto Nacional Electoral en la tercera edición del Programa de Liderazgos de las Mujeres en la Política**, parte de la Estrategia Nacional de Educación Cívica (ENCÍVICA) 2024–2026.

Partimos de un diagnóstico claro: la paridad numérica no garantiza liderazgo efectivo ni instituciones libres de violencia y desigualdad. **Llegar a posiciones de toma de decisiones no es lo mismo que poder incidir.**

Entre septiembre y noviembre de 2025, acompañamos la formación de 220 mujeres de las 32 entidades del país. La diversidad fue la base política del programa: participaron 59 jóvenes de entre 18 y 29 años y 110 mujeres pertenecientes a grupos históricamente excluidos, entre ellas mujeres indígenas, afromexicanas, migrantes, con discapacidad y de la diversidad sexogenérica.

Las trayectorias y experiencias diversas de las participantes ampliaron la conversación sobre qué significa ejercer poder en contextos atravesados por desigualdades estructurales. Aquí, el liderazgo no se pensó como una fórmula única, sino como una práctica situada, construida desde los territorios, las identidades y las experiencias de cada participante.



ESTA EDICIÓN MARCÓ ADEMÁS UN MOMENTO CLAVE: por primera vez se integraron mujeres electas del **Proceso Electoral Extraordinario del Poder Judicial**. En un contexto donde la democracia también se disputa desde los tribunales, fortalecer liderazgos judiciales con perspectiva de género e interseccionalidad se volvió una apuesta estratégica.

La formación articuló herramientas conceptuales, análisis crítico y capacidades para la acción política. Trabajamos temas como violencia política de género, rendición de cuentas, construcción de redes y estrategias de incidencia colectiva, no sólo como contenidos teóricos, sino como herramientas para actuar en contextos reales.

El impacto de este proceso se refleja en una masa crítica de mujeres políticas con herramientas compartidas, capacidad de incidencia y presencia en los poderes ejecutivo, legislativo y judicial.

Fortalecimos liderazgos capaces de disputar el poder, abrir espacios para otras y construir instituciones más democráticas, inclusivas y libres de violencia.
PORQUE AQUÍ SE TRANSFORMA LA POLÍTICA.





NADA SOBRE NOSOTRXS SIN NOSOTRXS

ADOLESCENCIAS PARTICIPAN EN POLÍTICA PÚBLICA PARA PREVENIR EMBARAZOS

Sabemos que una política pública que no escucha a quien pretende beneficiar, está destinada al fracaso. Y cuando se trata de prevenir el embarazo adolescente, hay una ausencia que pesa: las propias adolescencias no han estado en la mesa donde se toman las decisiones.

En México, la tasa de fecundidad adolescente es de **60.3 nacimientos por cada mil adolescencias**, una cifra que refleja un problema de salud pública con impactos físicos, sociales y económicos. Desde 2015, la Estrategia Nacional de Prevención del Embarazo en Adolescentes (Enapea) busca reducir estos embarazos, pero hasta ahora ha operado sin la participación directa de quienes enfrentan esta realidad.

Frente a esta omisión, impulsamos un cambio estructural. Desde el ILSB, en alianza con **Balance, Socialis y Equidad de Género, Trabajo y Familia**, y en articulación con instancias federales, diseñamos una propuesta para integrar a adolescencias en los espacios de toma de decisión de la Enapea con voz y voto a partir de junio de 2026.



El impacto de este logro es estratégico y de largo alcance:

- Por primera vez, la Enapea avanzará hacia una participación institucionalizada de adolescencias, no simbólica, sino con capacidad real de incidir.
- Las juventudes que participen representarán a sus pares del país, llevando sus experiencias, necesidades y propuestas directamente a la política pública.
- Se fortalece el derecho a la participación, posicionándoles como agentes clave en la solución de los problemas que les afectan.

Este paso no solo transforma quién está en la mesa, sino cómo se construyen las políticas públicas porque incorporar las voces de las poblaciones directamente involucradas permite diseñar estrategias más pertinentes, efectivas y sostenibles.

Nuestro trabajo no termina aquí porque no basta con abrir el espacio, hay que garantizar que sus voces se escuchen y se traduzcan en decisiones concretas.

Apostamos a que este cambio impacte no solo a quienes participen directamente, sino a sus comunidades y a la forma en que se diseñan otras políticas públicas en el país.

**QUEREMOS MARCAR UN PRECEDENTE:
las soluciones no pueden construirse
sin quienes viven los problemas.**





¿QUÉ HACE FALTA PARA SOSTENER NUESTRAS LUCHAS?

ESCUCHAR PARA FORTALECER LA ORGANIZACIÓN COLECTIVA

En esta plaza se pregunta y se escucha. Frente a un contexto de crisis que profundiza las desigualdades, abrimos un espacio para que mujeres indígenas y afromexicanas organizadas nombraran, desde su experiencia, qué necesitan para sostener sus luchas.

Porque cuando las agendas se construyen desde miradas externas, pasa lo de siempre: se homogenizan realidades, se invisibilizan desigualdades y se debilitan los procesos organizativos. Por eso impulsamos un diagnóstico participativo que pone al centro sus voces, saberes y condiciones reales.

Participaron 18 mujeres de 15 organizaciones, redes y colectivas de Chiapas, Yucatán, Quintana Roo y Campeche. A través de un proceso colectivo —basado en diálogo, intercambio de experiencias y devolución de resultados— apostamos por construir conocimiento útil para ellas mismas.

Con este diagnóstico, generamos información situada y actualizada que sentó las bases para un proceso formativo que implementaremos en 2026 orientado a fortalecer la sostenibilidad organizativa y política de las colectivas.



LOS RECURSOS QUE NOS SOSTIENEN

CONTRIBUYEN A NUESTRO TRABAJO:

91%

FUNDACIONES EXTRANJERAS
PRIVADAS

6%

FUNDACIONES PRIVADAS
NACIONALES

2%

VENTA DE SERVICIOS





WWW.ILSB.ORG.MX

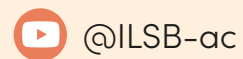
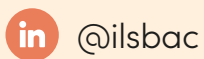
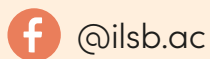

Tajín #481, Vértiz Narvarte, Benito Juárez, CDMX

55 8434 4432 / 55 5525 3502